

Inhalt

- 2 Scanner installieren
- 5 easyScan installieren
- 6 Scanner
- 9 Der erste Start
- 11 Bestellung
- 20 Bestellvorlagen
- 24 Archiv
- 25 Fremdartikel
- 29 Drucken
- 31 Menüfunktionen
- 33 Backup
- 34 Kennwortschutz
- 35 Problemlösung
- 39 Anhang: USB-Treiber installieren
- 48 Anhang: Kontrolle USB-Treiber Installation
- 49 Anhang: Mengentabelle

Willkommen bei easyScan, dem innovativen, einfach zu bedienenden Barcode Bestellsystem der Dental-Union Depots. Dieses Handbuch bietet Ihnen eine Einführung in easyScan. Probieren Sie die Software aus und überzeugen Sie sich selbst, wie benutzerfreundlich sie ist.

easyScan basiert auf der PopScan Technologie und wird von der Sensational AG entwickelt.

Scanner installieren

So installieren Sie Ihren Scanner

Als erstes müssen Sie den Anschluss für den Scanner an Ihrem PC identifizieren, dann die Anwendung installieren und schließlich den Scanner anschließen.

Anschlussyp an Ihrem PC identifizieren

Es gibt zwei mögliche Anschlussypen: USB oder seriell. Stellen Sie anhand der unten stehenden Abbildungen fest, welchen Anschlussyp Ihr PC aufweist. Sollte Ihr PC beide Anschlussypen haben, wählen Sie die Variante USB.

Serieller Anschluss

Die Installationsanleitung für den seriellen Scanner folgt auf der nächsten Seite.

USB-Anschluss

Die Installationsanleitung für den USB-Scanner folgt ab **Seite 4**.

Scanner installieren

Variante Seriell: Anschließen des Scanners

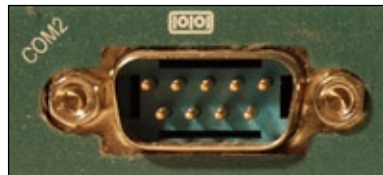

1. Schließen Sie den größeren Stecker des Kabels an der passenden Buchse Ihres eingeschalteten PCs an. Unter Umständen finden Sie mehr als eine passende Buchse, es spielt keine Rolle, welche Sie verwenden.

Hinweis: unter Umständen liegt Ihrem Scanner noch ein sogenannter USB-Adapter bei (ca. 20 cm langes Kabel). Dieser Adapter wird für den seriellen Anschluss nicht benötigt.

2. Schließen Sie das andere Ende des Kabels am Scanner an. Damit ist der Scanner fertig angeschlossen. Fahren Sie auf der **Seite 5** fort.

Scanner installieren

Variante USB: Anschließen des Scanners

1. Schalten Sie Ihren PC ein und legen Sie die Installations-CD ein.
2. Installieren Sie easyScan wie auf der folgenden Seite beschrieben.
3. Stecken Sie den USB-Adapter an das Anschlusskabel an. Schließen Sie nun den größeren Stecker der Adapter-Kabelkombination an eine freie USB-Buchse Ihres PCs an. Windows wird automatisch den Treiber installieren.

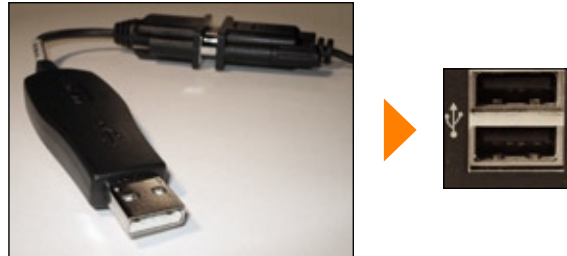

Tipp

Falls Sie an Ihrem PC über keinen freien USB-Anschluss mehr verfügen, können Sie im Fachhandel einen USB-Hub (eine Art Mehrfachstecker) erwerben.

easyScan installieren

So installieren Sie easyScan

1. Falls nicht schon geschehen, legen Sie nun die Installations-CD ein.
2. Doppelklicken Sie auf dem Desktop das Symbol „Arbeitsplatz“ (Windows XP: Klicken Sie auf das Symbol „Arbeitsplatz“ im Windows Startmenü).
3. Im nun geöffneten Arbeitsplatz-Fenster doppelklicken Sie das Symbol für das CD-Laufwerk.
4. Nun starten Sie mit einem Doppelklick das Installationsprogramm.

Klicken Sie jeweils auf den „Weiter“-Button

5. Der Assistent führt Sie nun durch einige Schritte, die Sie mit „Weiter“ bestätigen können, ohne jeweils etwas an den vordefinierten Einstellungen zu ändern. Auf der letzten Seite mit der Zusammenfassung der Installationsoptionen klicken Sie auf „Installieren“, um den Installationsvorgang zu starten, der einige Zeit dauert. Sobald die Installation abgeschlossen ist, werden Sie durch eine Meldung benachrichtigt, die Sie mit „Fertigstellen“ bestätigen. easyScan ist nun bereit, zum ersten Mal gestartet zu werden. Falls Ihnen ein Datenbankupdate „dbupdate.exe“ vorliegt, so sollten Sie dieses direkt nach der Installation von easyScan ebenfalls installieren.

Scanner

Ihr Scanner auf einen Blick

easyScan bietet die praktische Möglichkeit, per Barcode-Scanner Artikel zu erfassen. Bevor die eigentliche Software näher erklärt wird, hier zuerst einige Informationen zum Scanner.

Barcodes und Mengen erfassen

Barcode hinzufügen

1. Zielen Sie mit dem Scanner auf den Barcode.
2. Drücken und halten Sie den großen Scan-Knopf bis ein Ton erklingt und die LED konstant grün leuchtet. Achten Sie beim Scannen darauf, dass die rote Licht-Linie über den ganzen Barcode quer zu den schwarzen Strichen reicht.

Scanner

Mengenscan

Falls Sie schon beim Scannen Mengen erfassen möchten, gehen Sie wie folgt vor:

1. Scannen Sie wie vorangehend unter „Barcodes hinzufügen“ erklärt den gewünschten Artikel.
2. Scannen Sie auf der separaten Mengentabelle die gewünschte Menge.
Die Mengentabelle finden Sie am Ende des Handbuches.

Barcodes entfernen

Einzelnen Barcode aus dem Speicher entfernen

1. Zielen Sie mit dem Scanner auf den zu entfernenden Barcode.
2. Drücken und halten Sie den kleinen Lösch-Knopf bis ein Ton erklingt und die LED konstant gelb leuchtet.

Hinweis: Wenn Sie wiederholt den gleichen Barcode scannen, entstehen mehrere Einträge im Speicher des Scanners. Jeder Minus-Scan entfernt einen Eintrag, möchten Sie alle Einträge löschen, müssen Sie den Minus-Scan auch entsprechend oft wiederholen. Ein langer Doppel-Pieps signalisiert das Entfernen des letzten Eintrags aus dem Speicher.

Alle Barcodes aus dem Speicher entfernen

1. Zielen Sie mit dem Scanner **nicht** auf einen Barcode.
2. Drücken und halten Sie den kleinen Lösch-Knopf für 6 Sekunden bis ein langer Piepston die vollständige Entleerung bestätigt.

Tipp

Kleine Mengen können Sie auch ohne Mengentabelle durch Mehrfach-Scans erfassen: Scannen Sie den gewünschten Artikel einfach so oft ab, wie Sie ihn benötigen.

Scanner

Tipp

Ein Set mit passenden Batterien sowie einem Schraubendreher erhalten Sie bei Ihrem Dental-Union Depot unter der Artikelnummer 32819. Sie können es über diesen Barcode direkt mit easyScan bestellen.

32819 (Batterien)

Ton-Einstellungen und Batteriewechsel

Ton-Einstellungen

Um den Pieps-Ton aus/an zu schalten, halten Sie den großen Scan-Knopf für 10 Sekunden gedrückt, bis die LED konstant gelb leuchtet (Ton aus) oder bis sie konstant gelb leuchtet und ein Doppel-Pieps erklingt (Ton an).

Batteriewechsel

Der Scanner verwendet handelsübliche Fotobatterien. Sobald die LED beim Scannen rot leuchtet, sind die Batterien in naher Zukunft zu ersetzen. Wenn die Batterien ganz leer sind und der Scanner nicht mehr richtig funktioniert, gehen Sie wie folgt vor, um die Batterien zu ersetzen:

1. Lösen Sie die Schraube auf der Unterseite.
2. Öffnen Sie das Batteriefach.
3. Entnehmen Sie die alten Batterien.
4. Setzen Sie 4 neue Batterien ein, unter Beachtung der richtigen Polarität (+/-).
5. Schließen Sie das Batteriefach und setzen Sie die Schraube wieder ein.

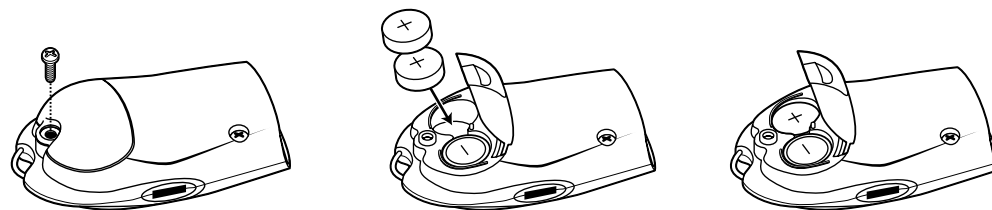

Der erste Start

Lizenzüberprüfung

Beim ersten Start fordert Sie easyScan auf, Ihre Benutzerlizenz auf Gültigkeit zu überprüfen. Dafür gibt es die im abgebildeten Dialog beschriebenen zwei Möglichkeiten:

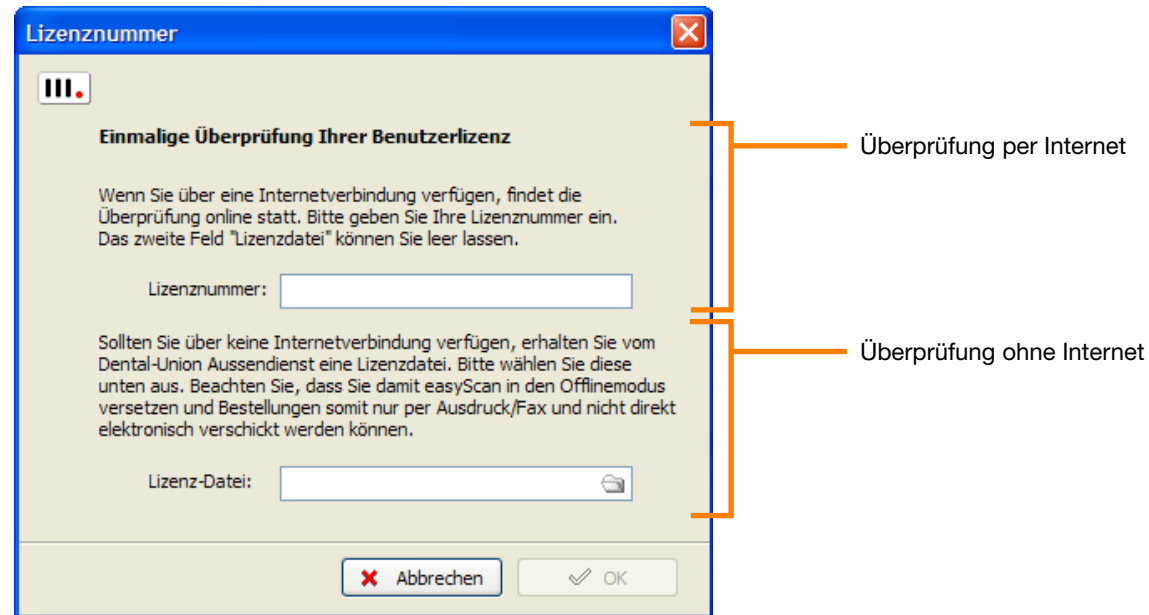

Wichtig: Online- / Offlinemodus

Falls Sie über keine Internetverbindung verfügen und die Benutzerlizenzprüfung über die Lizenzdatei abwickeln, versetzen Sie easyScan damit in den Offlinemodus. Im Offlinemodus können Bestellungen nicht über das Internet verschickt werden, sondern müssen ausgedruckt und gefaxt werden.

Sollten Sie zu einem späteren Zeitpunkt über eine Internetverbindung verfügen, können Sie easyScan in den Onlinemodus versetzen, in dem Sie im Menü „Einstellungen“ den Eintrag „Online gehen“ wählen.

Der erste Start

Kundennummer wählen

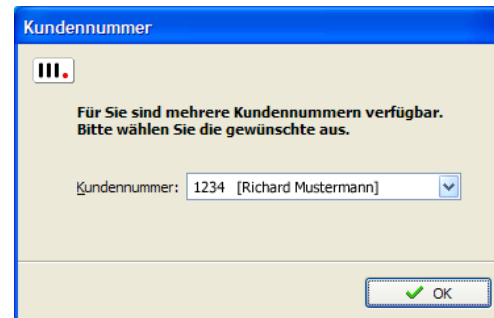

Falls für Ihre Lizenz mehrere Kundennummern hinterlegt sind, können Sie in einem letzten Schritt die Kundennummer wählen, mit der Sie arbeiten möchten. Ansonsten entfällt dieser Dialog.

Sie können übrigens bei jedem Start von easyScan neu wählen, mit welcher Kundennummer Sie gerade arbeiten möchten. Die Benutzerdaten (Bestellung, Archiv, Vorlagen etc.) werden für jede Kundennummer separat gespeichert.

easyScan ist nun bereit und kann normal verwendet werden. Um zu scannen, gehen Sie bitte vor, wie im Kapitel „Bestellung“ beschrieben.

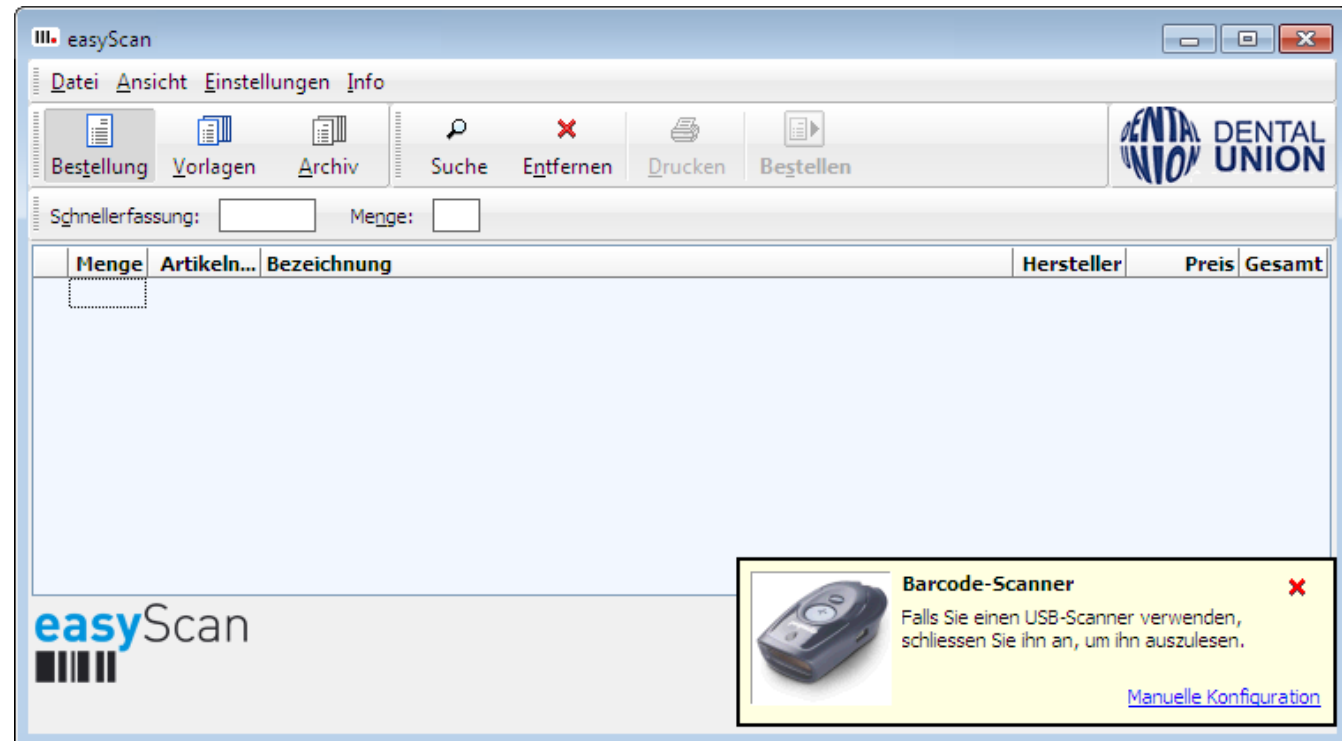

Bestellung

Übersicht easyScan Bestellansicht

Nach dem Start von easyScan präsentiert sich die Applikation in der Bestellansicht mit den angeschriebenen Hauptbestandteilen. Wie Sie eine Bestellung erfassen, bearbeiten und abschicken wird auf den folgenden Seiten im Detail beschrieben.

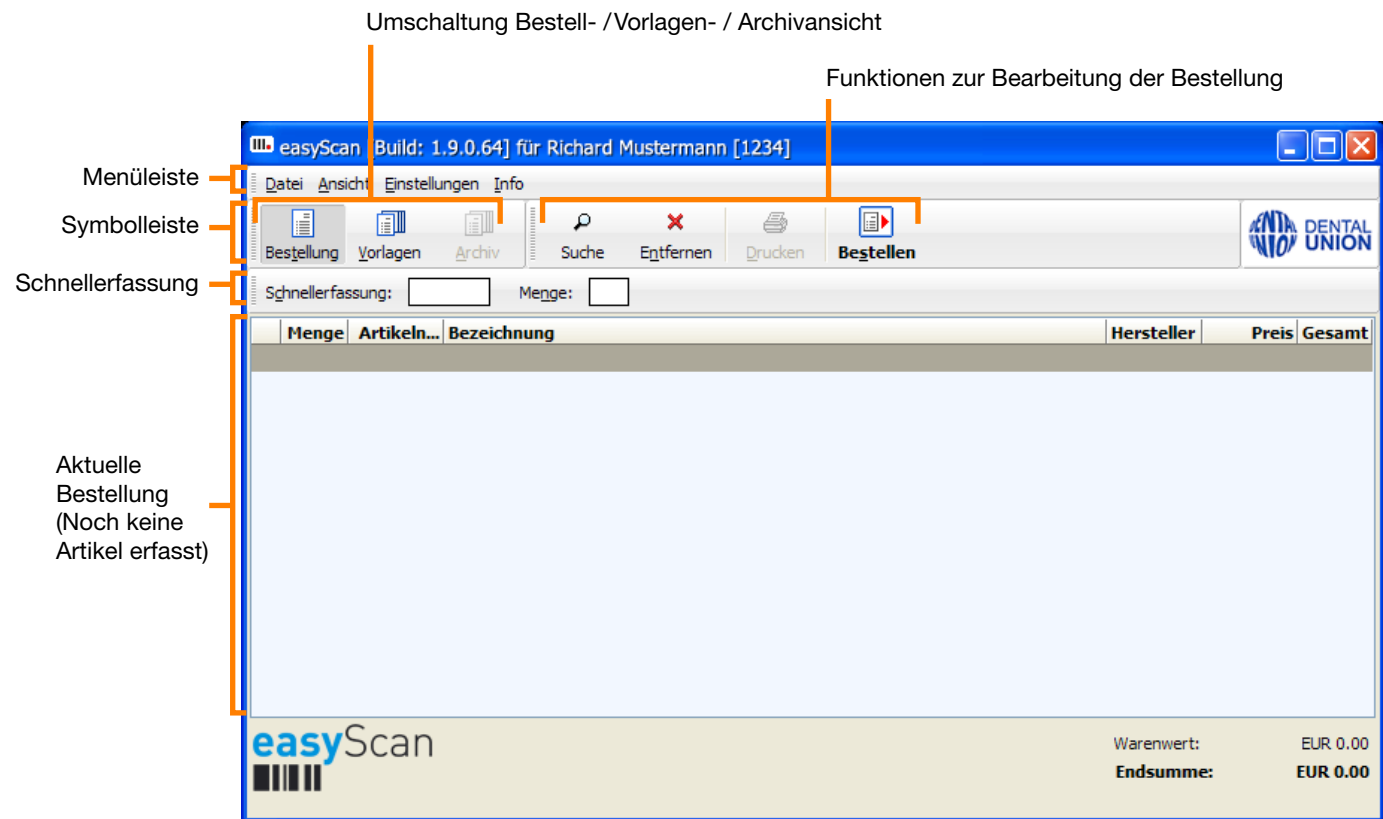

Tipp

Sie können die Spaltenbreiten Windows-üblich ändern, indem Sie den Cursor zwischen zwei Spaltentiteln positionieren, klicken und seitwärts ziehen.

Bestellung

Tipp

Sie können den Scanner jederzeit anschließen, wenn Sie neue Artikel gescannt haben. Sie können ihn sogar während des Scannens angeschlossen lassen, die Artikel werden automatisch hinzugefügt, sobald Sie eine kurze Scan-Pause einlegen.

Tipp

Sie können bereits beim Scannen Mengen erfassen. Lesen Sie mehr dazu auf Seite 7.

Bestellung mit dem Scanner erfassen und an den PC übermitteln

1. Scannen Sie die zu bestellenden Artikel (Falls Sie nicht wissen, wie der Scanner funktioniert, finden Sie die nötigen Informationen ab Seite 6).
2. Starten Sie, falls nicht schon geschehen, easyScan (standardmäßig im Windows Startmenü unter „Programme“ zu finden).
3. Schließen Sie den Scanner am PC an.
4. Die gescannten Artikel erscheinen automatisch in der Bestellansicht.

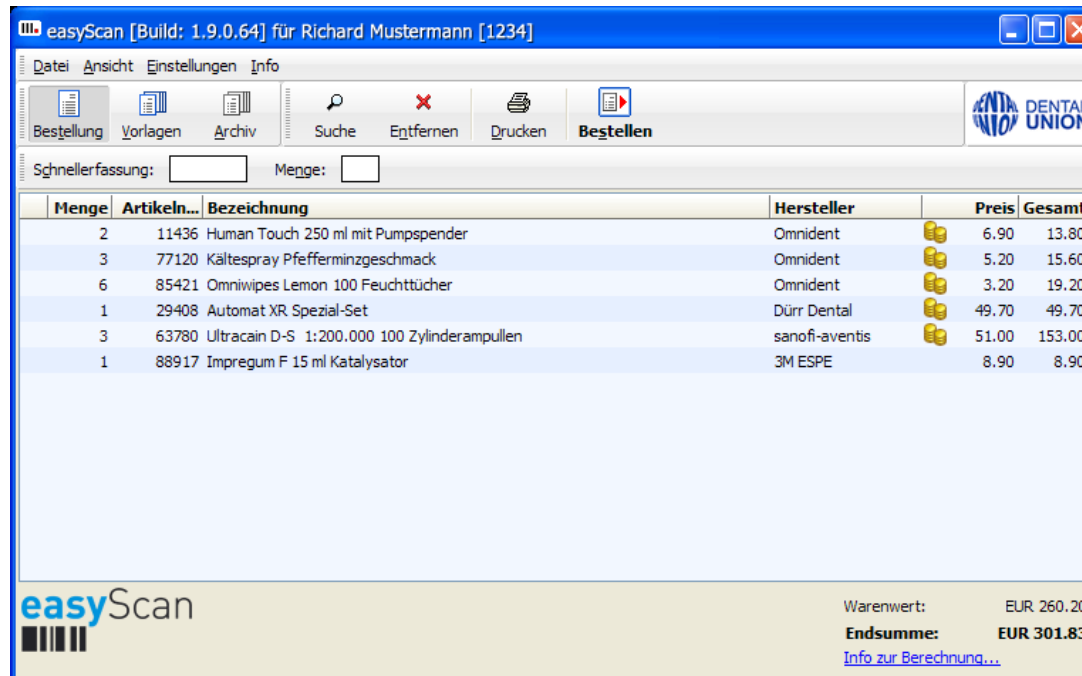

Menge	Artikeln...	Bezeichnung	Hersteller	Preis	Gesamt
2	11436	Human Touch 250 ml mit Pumpspender	Omnident	6.90	13.80
3	77120	Kältespray Pfefferminzgeschmack	Omnident	5.20	15.60
6	85421	Omniwipes Lemon 100 Feuchttücher	Omnident	3.20	19.20
1	29408	Automat XR Spezial-Set	Dürr Dental	49.70	49.70
3	63780	Ultracain D-S 1:200.000 100 Zylinderampullen	sanofi-aventis	51.00	153.00
1	88917	Impregum F 15 ml Katalysator	3M ESPE	8.90	8.90

At the bottom of the window, the 'easyScan' logo is on the left. On the right, the summary shows: 'Warenwert: EUR 260.20', 'Endsumme: EUR 301.83', and a link for 'Info zur Berechnung...'.

Bestellung

Was tun, wenn der Scanner nicht erkannt wird?

Scanner anschliessen und manuelle Scanner-Suche durchführen: Klicken Sie auf Einstellungen > Scanner

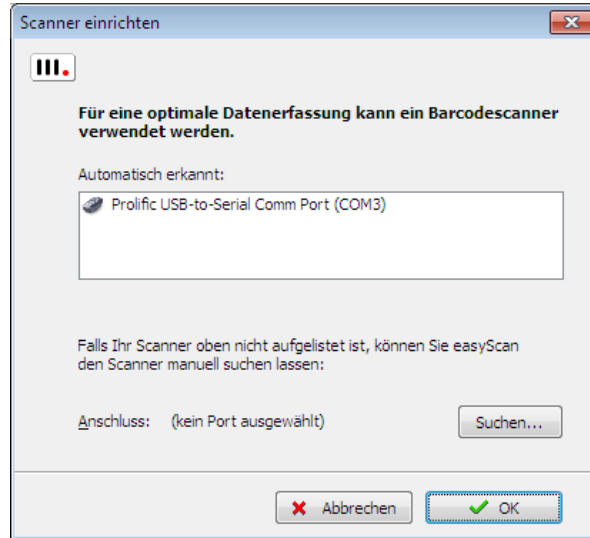

Falls der Scanner aufgeführt ist, muss nichts mehr weiter gemacht werden. Stellen Sie sicher, dass Sie Codes gescannt haben, trennen Sie den Scanner vom PC und schliessen Sie ihn erneut an. Nun werden die Daten ausgelesen.

Falls der Scanner nicht aufgelistet ist, drücken Sie „Suchen...“ im unteren Bereich.

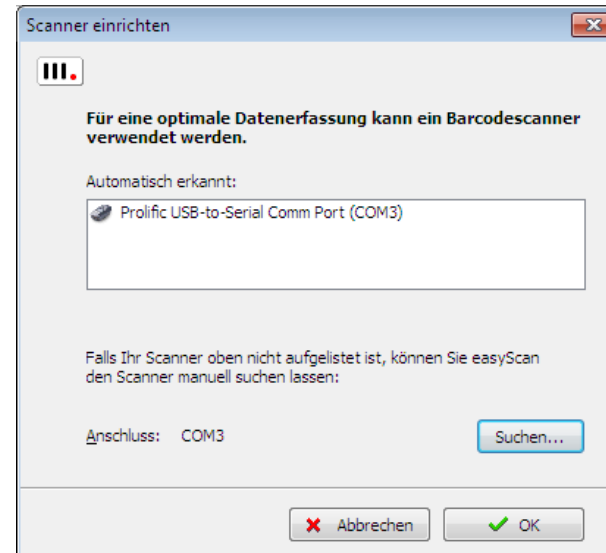
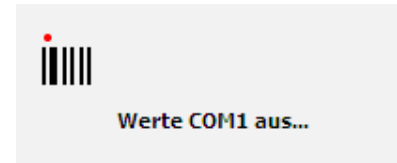

Nun kann der Scanner jederzeit angeschlossen werden und wird automatisch ausgelesen.

Bestellung

Artikel hinzufügen

Neben dem Scanner haben Sie zwei weitere Möglichkeiten, Artikel hinzuzufügen.

Artikel hinzufügen Möglichkeit 1: Suche

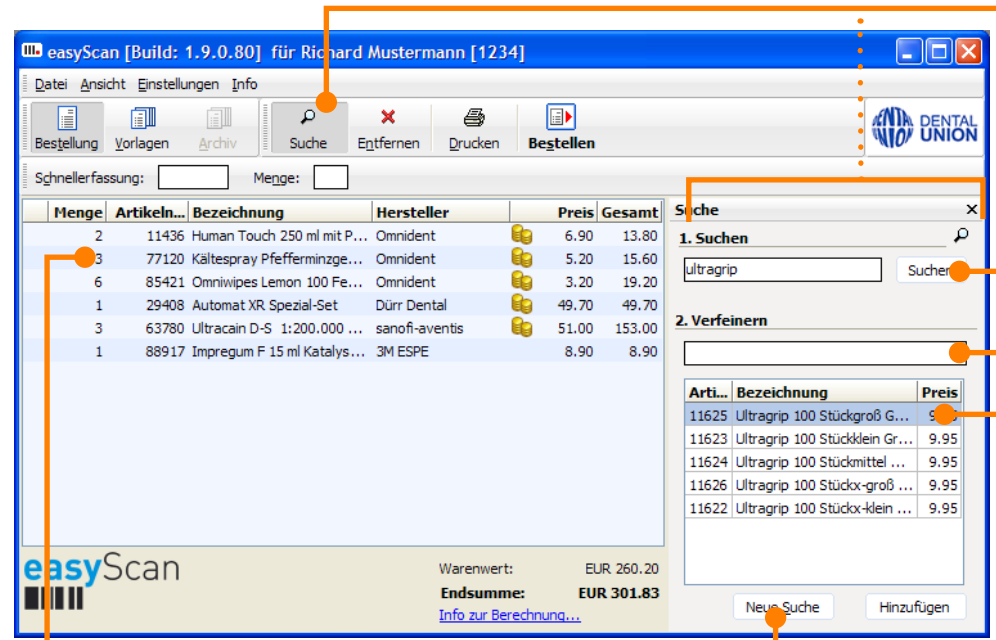

1. Klicken Sie auf den Button „Suche“, um die entsprechenden Funktionen auf der rechten Fensterseite einzublenden.
2. Suchbegriff eingeben und auf „Suchen“ klicken oder mit der Eingabetaste bestätigen.
3. Falls unübersichtlich viele Artikel gefunden werden, können Sie hier mit einem weiteren Begriff das Suchresultat eingrenzen.
4. Wählen Sie den gewünschten Artikel durch anklicken aus und klicken Sie auf „Hinzufügen“. Mehrere Artikel können durch halten der „Strg“-Taste („ctrl“-Taste) und anklicken ausgewählt werden.

5. Klicken Sie auf eine Zahl in der Spalte „Menge“, um diese zu ändern.
6. Um die Suche zurückzusetzen und neu zu beginnen, klicken Sie auf „Neue Suche“.

Tipp

Statt den „Hinzufügen“-Button zu klicken, können Sie alternativ auch auf einen gefundenen Artikel doppelklicken, um diesen hinzuzufügen.

Hinweis Staffelpreise

Für einige Artikel gelten Staffelpreise (günstigere Konditionen je nach Menge). Solche Artikel sind mit dem Staffelpreis-Symbol versehen. Fahren Sie mit der Maus über das Symbol, um die zusätzlichen Preisinformationen einzublenden.

Bestellung

Artikel hinzufügen Möglichkeit 2: Schnellerfassung

Falls Sie gewisse Artikelnummern auswendig wissen, können Sie diese direkt hinzufügen.

1. Geben Sie die Artikelnummer ein und bestätigen Sie mit der Eingabetaste.

2. Geben Sie die gewünschte Bestellmenge ein und bestätigen Sie mit der Eingabetaste. Der Artikel erscheint sofort in der Bestellung und die Schnellerfassung ist bereit für die Eingabe der nächsten Artikelnummer.

Menge	Artikeln...	Bezeichnung	Hersteller	Preis	Gesamt
2	11436	Human Touch 250 ml mit Pumpspender	Omnident	6.90	13.80
3	77120	Kältespray Pfefferminzgeschmack	Omnident	5.20	15.60
6	85421	Omniwipes Lemon 100 Feuchttücher	Omnident	3.20	19.20
1	29408	Automat XR Spezial-Set	Dürr Dental	49.70	49.70
3	63780	Ultracain D-S 1:200.000 100 Zylinderampullen	sanofi-aventis	51.00	153.00
1	88917	Impregum F 15 ml Katalysator	3M ESPE	8.90	8.90

Warenwert: EUR 260.20
Endsumme: EUR 301.83
[Info zur Berechnung...](#)

Tipp

Wenn Sie die Schnellerfassung nicht benötigen, kann sie mit dem Eintrag „Schnellerfassung“ im Menü „Ansicht“, oder durch die Taste F9 aus- bzw. wieder eingeblendet werden.

Bestellung

Artikel entfernen

Um einen nicht gewünschten Artikel zu entfernen, wählen Sie diesen durch einen Mausklick aus und klicken anschließend auf „Entfernen“ oder tippen auf der Tastatur die „Entfernen“-Taste. Sie können auch mehrere Artikel gleichzeitig auswählen und entfernen, klicken Sie diese dazu nacheinander bei gedrückter „Strg“-Taste („Ctrl“-Taste) an und wählen dann „Entfernen“.

„Entfernen“-Button

Menge	Artikeln...	Bezeichnung	Hersteller	Preis	Gesamt
2	11436	Human Touch 250 ml mit Pumpspender	Omnident	6.90	13.80
3	77120	Kältespray Pfefferminzgeschmack	Omnident	5.20	15.60
6	85421	Omniwipes Lemon 100 Feuchttücher	Omnident	3.20	19.20
1	29408	Automat XR Spezial-Set	Dürr Dental	49.70	49.70
3	63780	Ultracain D-S 1:200.000 100 Zylinderampullen	sanofi-aventis	51.00	153.00
1	88917	Impregum F 15 ml Katalysator	3M ESPE	8.90	8.90

At the bottom of the window, the "easyScan" logo is on the left, and a summary table is on the right:

Warenwert:	EUR 260,20
Endsumme:	EUR 301,83
	Info zur Berechnung...

Tipp

Mit der Funktion „Alle Artikel entfernen“ im Menü „Datei“ können Sie alle Artikel auf einmal entfernen.

Bestellung

Details Preisberechnung

easyScan zeigt stets unten rechts den aktuellen Warenwert sowie die Endsumme an. Auf Wunsch können Sie zusätzlich Detailinformationen wie Porto, Mehrwertsteuer etc. einblenden.

Warenwert		260.20
Porto und Verpackung	0.00	0.00
Zwischensumme		260.20
MwSt	16.00%	41.63
Endsumme		301.83

Hinweise:
Ab einem Nettowert von 160.00 Euro erfolgt die Lieferung portofrei

The background interface shows a table of items with columns: Menge, Artikel, Steller, Preis, Gesamt. A summary at the bottom right shows: Warenwert: EUR 260.20, **Endsumme: EUR 301.83**, and a link 'Info zur Berechnung...'. An orange dotted arrow points from this link to the dialog box.

Detailinformationen zur Preisberechnung anzeigen

Bestellung

Bestellung abschicken

Um die fertige Bestellung zu verschicken, klicken Sie auf den Button „Bestellen“ und bestätigen Sie die Sicherheitsabfrage.

1. „Bestellen“-Button drücken

2. Optional können Sie eine Bestellreferenz (erscheint auf dem Ausdruck sowie auf dem Lieferschein) sowie eine Mitteilung an Ihr Depot eingeben.

3. Mit Klick auf „OK“ wird die Bestellung abgeschickt und im Archiv abgelegt.

Warenwert: EUR 260,20
Endsumme: EUR 301,83
[Info zur Berechnung...](#)

Tipp

Falls Sie easyScan im Offlinemodus verwenden (siehe Seite 10), wird die Bestellung nicht abgeschickt sondern zum Ausdruck angeboten.

Bestellung

Produktbilder anzeigen

Zu vielen Artikeln ist eine Abbildung verfügbar. Die Einstellungen zur Anzeige von Abbildungen finden Sie im Menü „Ansicht“.

Ansicht

- Bestellung
- Vorlagen
- Archiv
-
- Schnellerfassung F9
- Abbildung
 - Ein ● Bildfenster ist immer eingeblendet
 - Aus ● Bildfenster wird nie angezeigt
 - Auto ● Bildfenster wird nur dann angezeigt, wenn ein Artikel ausgewählt ist, zu dem ein Bild hinterlegt ist.

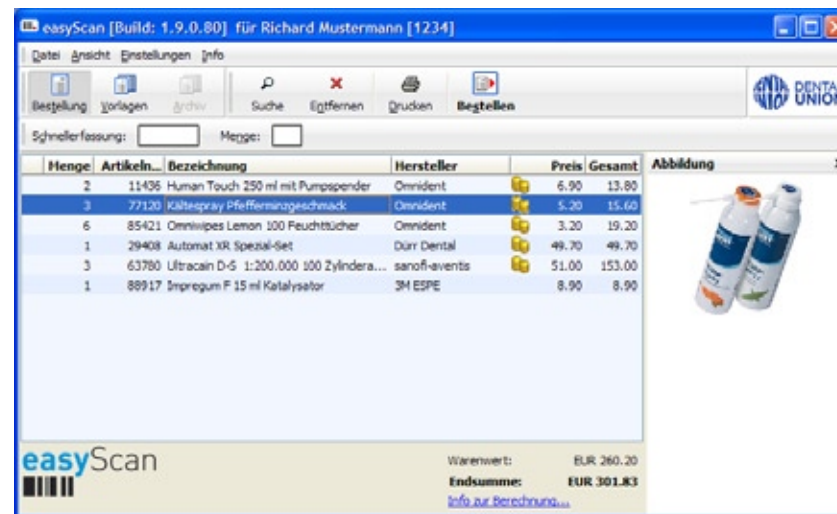

Die Bestellansicht mit eingeblendetem Produktbild

Bestellvorlagen

Bestellvorlagen

Falls Sie immer wieder gleiche Artikel bestellen, bietet es sich an, dafür Vorlagen zu erstellen. So entfällt das jeweilige Neuerfassen der gleichen Artikel. Klicken Sie in der Symbolleiste auf den Button „Vorlagen“, um die entsprechende Ansicht einzublenden. Beim ersten Aufruf werden Sie automatisch aufgefordert, einen Namen für die erste zu erfassende Vorlage einzugeben.

1. Zur Vorlagenansicht wechseln

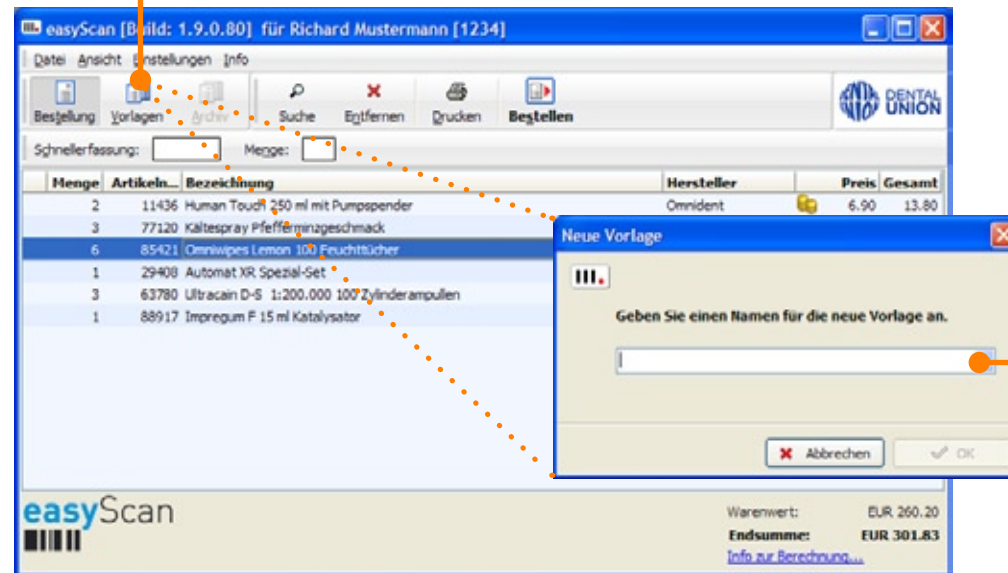

2. Bezeichnung für die erste Vorlage eingeben und mit „OK“ bestätigen

Bestellvorlagen

Tip

Wenn die Option „Mengen übernehmen“ nicht angekreuzt ist, werden alle Artikel aus der Vorlage mit der Menge „0“ in die Bestellung übernommen. Wenn Sie die Menge eines Artikels anschließend in der Bestellung nicht ändern (sie also bei „0“ belassen), wird der betreffende Artikel nicht bestellt.

Bearbeiten und verwenden der Bestellvorlage

Zur neu erstellten Vorlage können Sie nun Artikel hinzufügen. Wie von der Bestellung her gewohnt, können Sie dazu den Scanner, die Schnellerfassung oder die Artikelsuche verwenden.

Weitere Vorlagen-spezifische Funktionen sind unten angeschrieben.

Liste aller erfasster Vorlagen. Klicken Sie einen Namen an, um die entsprechende Vorlage anzuzeigen und zu bearbeiten.

Vorlagen erstellen, löschen, und umbenennen

Verwenden der ausgewählten Vorlage als Bestellung. Falls Sie die in der Vorlage angegebenen Mengen auch in der auszuführenden Bestellung verwenden möchten, markieren Sie die Option „Mengen übernehmen“.

Zurück zur Bestellsicht

Menge	Artikeln...	Bezeichnung	Hersteller	Preis	Gesamt
2	11436	Human Touch 250 ml mit Pumpspender	Omnicent	6.90	13.80
3	77120	Kältespray Pfefferminzgeschmack	Omnicent	5.20	15.60
6	85421	Omniwipes Lemon 100 Feuchttücher	Omnicent	3.20	19.20
1	29408	Automat XR Spezial-Set	Dürr Dental	49.70	49.70
3	63780	Ultracain D-S 1:200.000 100 Zylinderampullen	sanofi-aventis	51.00	153.00
1	88917	Impregum F 15 ml Katalysator	3M ESPE	8.90	8.90

Falls Sie nur einzelne Artikel aus der Vorlage übernehmen möchten, können Sie diese mit einem Doppelklick direkt in die Bestellung übertragen. Oder Sie markieren einzelne Artikel mit gedrückter Strg-Taste (Ctrl-Taste) und wählen den Button „Als Bestellung übernehmen“.

Bestellvorlagen

Funktion „Als Vorlage speichern“

Es gibt eine zweite Möglichkeit, eine Bestellvorlage zu erfassen: Wenn die Bestell- oder die Archivansicht aktiv ist, können Sie den Menübefehl „Als Vorlage speichern“ im Menü „Bestellung“ verwenden, um die aktuell dargestellten Artikel als Vorlage zu speichern.

1. Bestell- oder Archivansicht aktivieren

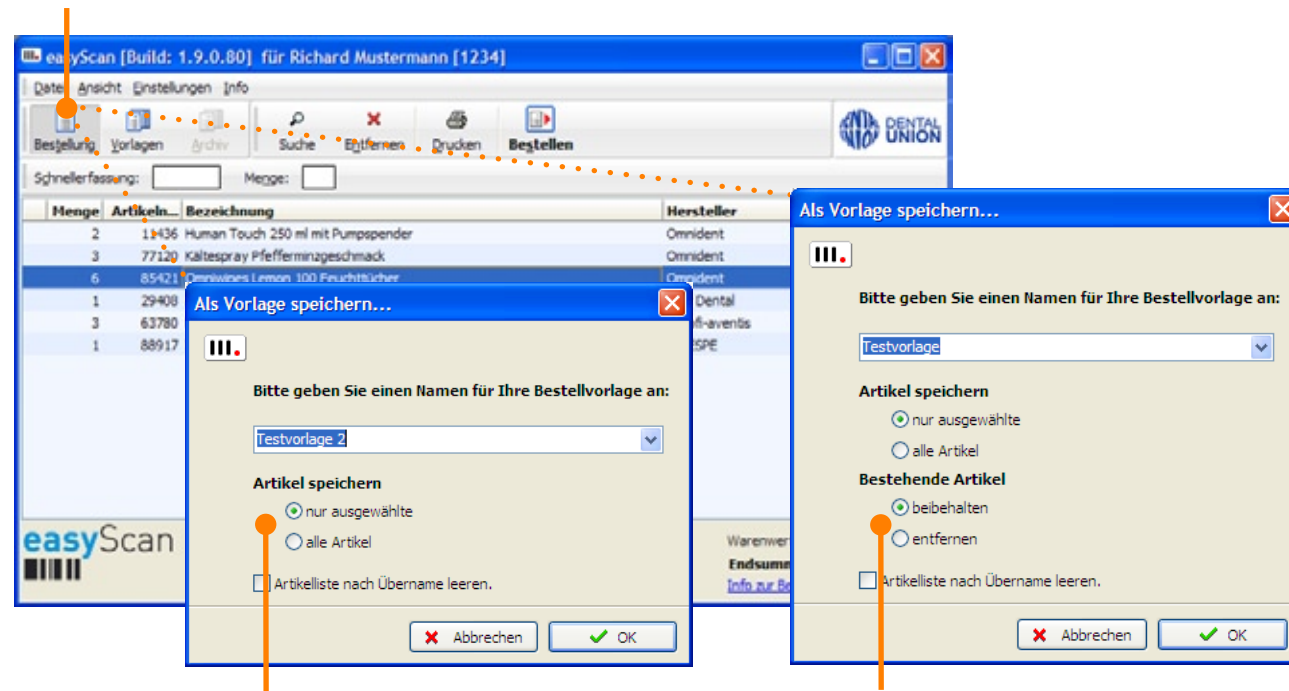

a Wenn Sie eine neue Vorlage erstellen, können Sie auswählen, ob alle oder lediglich die markierten Artikel übernommen werden sollen.

b Wenn Sie unter Name eine bestehende Vorlage anwählen, können Sie zusätzlich angeben, ob die bereits vorhandenen Artikel entfernt oder beibehalten werden sollen.

Bestellvorlagen

Vorlagen importieren

Falls Sie Vorlagen aus einem älteren Bestellsystem der Dental-Union oder aus der ebenfalls erhältlichen Online Version von easyScan verwenden möchten, können Sie diese über den Befehl „Importieren“ im Menü „Datei“ in easyScan laden.

Vorlagen aus älterem Bestellsystem importieren

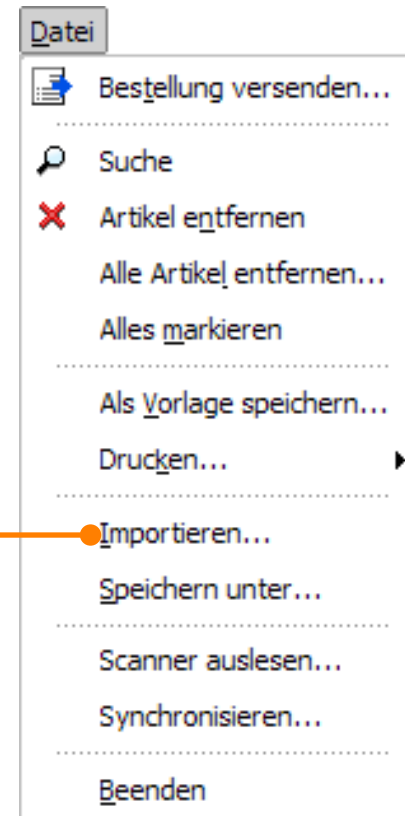

Archiv

Archiv

Klicken Sie in der Symbolleiste auf den Button „Archiv“ um in die Archivansicht zu wechseln. In der linken Spalte sehen Sie die Liste der Bestellungen, die Sie bereits versendet haben. Der Button „Bestellen“ bietet Ihnen die Möglichkeit, die in der Liste aktuell ausgewählte, archivierte Bestellung als eine neue, editierbare Bestellung in die Bestellansicht zu übernehmen.

Zur Archivansicht wechseln

Zur Bestellansicht zurück wechseln

Menge	Artikeln...	Bezeichnung	Hersteller	Preis	Gesamt
2	11436	Human Touch 250 ml mit Pumpspender	Omnicent	6,90	13,80
3	77120	Kältespray Pfefferminzgeschmack	Omnicent	5,20	15,60
6	85421	Omnivipes Lemon 100 Feuchttücher	Omnicent	3,20	19,20
1	29408	Automat XR Spezial-Set	Dürr Dental	49,70	49,70
3	63780	Ultracain D-5 1:200.000 100 Zylinderampullen	sanofi-aventis	51,00	153,00
1	88917	Impregum F 15 ml Katalysator	3M ESPE	8,90	8,90

Liste der Bestellungen

Löscht die ausgewählte Bestellung aus dem Archiv

Die ausgewählte Bestellung als neue Bestellung übernehmen

Fremdartikel

Überblick Fremdlieferanten und -artikel

easyScan bietet Ihnen die Möglichkeit, auch Artikel zu bestellen, die nicht von einem Dental-Union Depot sind. Sollten Sie einen solchen Fremdartikel einscannen oder über die Schnellerfassung hinzufügen, erscheint dieser normal in der Bestellliste, wird aber gelb hervorgehoben und mit einem -Icon versehen. Damit Sie den Artikel bestellen können gehen Sie wie folgt vor:

1. Zuerst erfassen Sie einen Lieferanten: Wählen Sie unter „Einstellungen > Fremdartikel“.
2. In der Übersicht beim Feld Lieferant „Bearbeiten...“ klicken.
Anschliessend können Sie einen neuen Fremdlieferanten erfassen.

Menge	Artikeln...	Bezeichnung
1	1234	Gneggartikel
1	15786	Abdrucköffel Ergolock St. OK 410 S/4
1	15784	Abdrucköffel Ergolock St. OK 410 XS/5
9	8533	Gneggartikel 2

Code	Artikelnummer	Bezeichnung /	Hersteller	Preis
888887	12345	Artikel 1	Hersteller 1	10.00
99998	1234	Artikel 2	Hersteller 2	4.00

Fremdartikel

Fremdlieferant erfassen

1. Klicken Sie auf den Button «+» um einen neuen Fremdlieferanten hinzuzufügen.
2. Füllen Sie die Eingabefelder mit den entsprechenden Informationen aus und bestätigen Sie mit Klick auf den Button mit dem «OK»-Symbol
3. Klicken Sie auf «Schliessen» wenn Sie fertig sind.

Tipp

Sie können jederzeit bereits erfasste Fremdlieferanten bearbeiten, indem Sie den betreffenden Eintrag in der Liste (Dropdown-Menü) auswählen.

+ Lieferant hinzufügen

- Ausgewählten Lieferant entfernen

Liste der erfassten Lieferanten (Wählen Sie jederzeit einen aus, um ihn zu bearbeiten)

Schliessen Wenn Sie mit dem Bearbeiten/Erfassen fertig sind, Klicken Sie auf den «Schliessen»-Button

Fremdartikel

Tipp

Sie können die Informationen zu bereits erfassten Fremdartikeln in der aktuellen Bestellung bearbeiten. Doppelklicken Sie dazu den gewünschten Artikel und ändern Sie die Angaben im neu geöffneten Fenster.

Fremdartikel erfassen

Sobald Sie einen Fremdlieferanten erfasst haben, können Sie die ihm zugehörigen Artikel (in der Bestellliste gelb markiert) erfassen. **Achtung:** Fremdartikel aus archivierten Bestellungen können nicht mehr bearbeitet werden.

1. Doppelklicken Sie in der Bestellliste auf den zu erfassenden, gelb markierten, Fremdartikel.

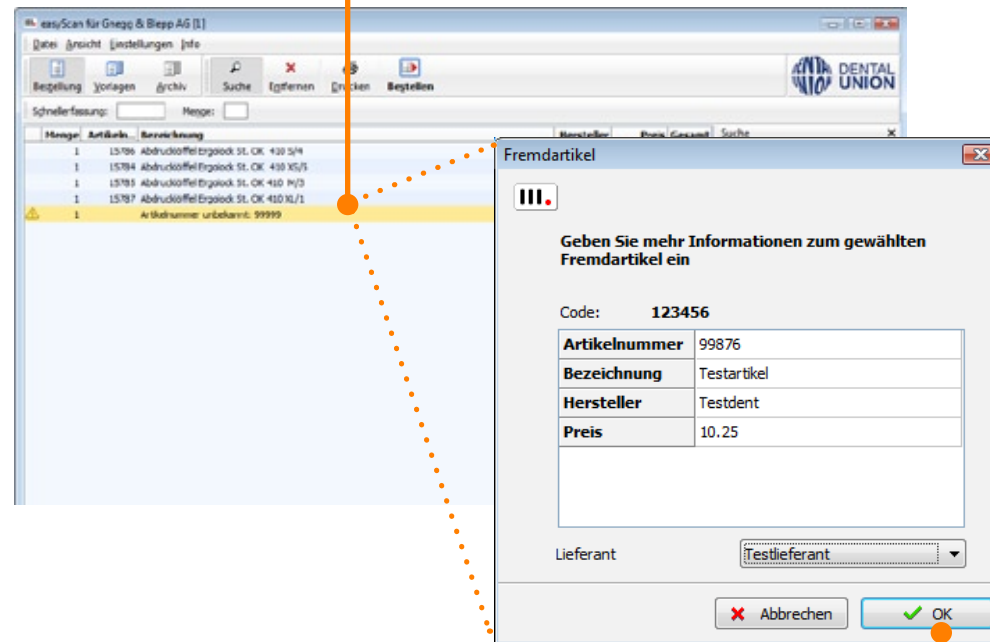

2. Geben Sie die Artikelinformationen ein.

3. Wählen Sie den zugehörigen, von Ihnen bereits erfassten, Fremdlieferanten aus.

4. Klicken Sie auf «OK» um den Artikel endgültig zu erfassen.

Fremdartikel

Fremdartikel bestellen

Bevor Sie die Bestellung abschicken, müssen Sie die Fremdartikelbestellung noch ausdrucken. Alternativ können Sie auch eine Bestellung aus dem Archiv drucken.

1. Klicken Sie „Datei > Drucken > Drucken ohne Barcodes“

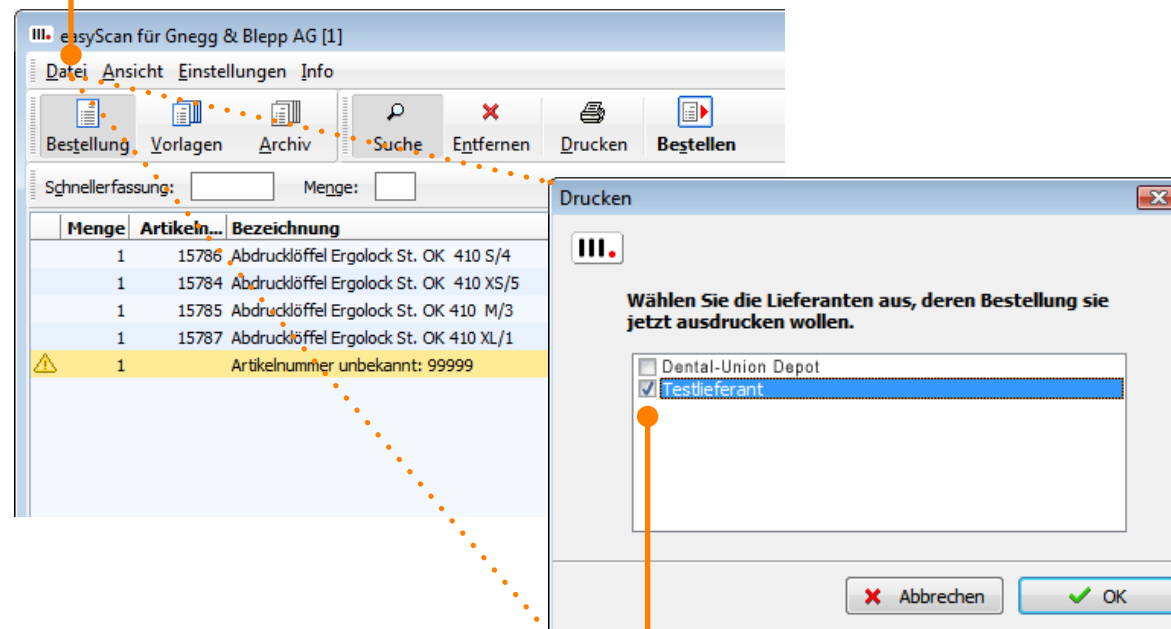

2. Wählen Sie nun die Lieferanten aus, welche Sie drucken möchten

Drucken

Bestellungen mit oder ohne Barcodes ausdrucken

Sie können jederzeit die aktuell dargestellte Bestellung ausdrucken, auch im Archiv und in den Vorlagen.

1. Klicken Sie auf den Button „Drucken“, um zur Druckvorschau zu gelangen.

2. Klicken Sie auf das Druckersymbol, um zu drucken.

Größe der Vorschau darstellung ändern

Blättern

Fenster schließen, ohne zu drucken

Menge	Artikeln...	Bezeichnung	Preis	Summe
2	11436	Human Touch 250 ml mit Pumpspender	6,80	13,60
3	77120	Kältespray Pfefferminzgeschmack	6,20	18,60
6	85421	Omnivipes Lemon 100 Feuchttücher	3,20	19,20
1	29408	Automat XR Spezial-Set	48,70	48,70
3	63780	Ultracain D-S 1:200.000 100 Zylinderampullen	31,00	93,00
1	88917	Impregum F 15 ml Katalysator	8,80	8,80

easyScan
■■■■

Warenwert: EUR 250,20
Endsumme: EUR 301,83
[Info zur Berechnung...](#)

Tipp

Vergrößern Sie das Fenster der Druckervorschau, um die Bestellung auf dem gesamten Bildschirm zu sehen.

Drucken

Drucken von Barcodelisten und Etiketten

Um die Bestellung als Liste mit Barcodes oder als Barcode Etiketten zu drucken, wählen Sie im Menü „Datei“ unter der Funktion „Drucken“ den entsprechenden Befehl. Analog des vorher beschriebenen Standarddruckes erscheint danach eine Druckvorschau, die Sie mit Klick auf das Druckersymbol oben links bestätigen können, um den Druck zu starten.

Etikettenpapier

Für die Etiketten benötigen Sie handelsübliches Etikettenpapier der Art „Zweckform 3489“ (oder alternativ Etiketten der Dental-Union – Bestellnummer 32818).

Tipp

Sie können das Etikettenpapier über diesen Barcode direkt mit easyScan bestellen.

32818 (Etiketten)

Menüfunktionen

Alle verfügbaren Menüfunktionen auf einen Blick

Die meisten auf den vorangehenden Seiten beschriebenen Funktionen können auch über Menübefehle aufgerufen werden. Einige Funktionen sind ausschließlich via Menübefehl verfügbar.

Menü „Datei“

Beschreibung	Menüfunktion
Aktuelle Bestellung versenden, analog zum Button „Bestellen...“ in der Symbolleiste	Bestellung versenden...
Artikelsuche einblenden	Suche
Aktuell ausgewählte Artikel aus der Bestellung entfernen, analog zum gleichnamigen Button in der Symbolleiste	Artikel entfernen
Alle Artikel aus der aktuellen Bestellung entfernen	Alle Artikel entfernen...
Alle Artikel in der aktuellen Bestellung auswählen	Alles markieren
Aktuelle Bestellung als Vorlage speichern	Als Vorlage speichern...
Bestellung mit oder ohne Barcodes sowie Etiketten drucken	Drucken... <ul style="list-style-type: none"> Ohne Barcodes... Mit Barcodes... Etiketten...
Vorlagen aus älterem Bestellsystem importieren	Importieren...
Aktuelle Bestellung als externe Datei abspeichern	Speichern unter...
Wird nur benötigt, falls der Scanner einmal nicht automatisch ausgelesen werden sollte	Scanner auslesen...
Manuelle Serversynchronisation (nicht bei Offlinebetrieb)	Synchronisieren...
easyScan beenden	Beenden

Menüfunktionen

Menü „Ansicht“

Umschalten zwischen den verschiedenen Ansichten

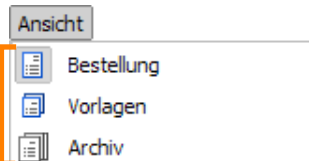

Schnellerfassung ein- und ausblenden

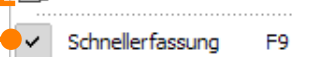

Einstellungen zur Anzeige der Produktbilder

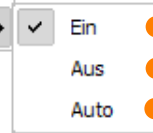
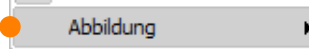

- Bildfenster ist immer eingeblendet
- Bildfenster wird nie angezeigt
- Bildfenster wird nur dann angezeigt, wenn ein Artikel ausgewählt ist, zu dem ein Bild hinterlegt ist.

Menü „Einstellungen“

Wird nur benötigt, falls Sie den Scanner an einem anderen Anschluss neu installiert haben, um den entsprechenden Anschluss auszuwählen

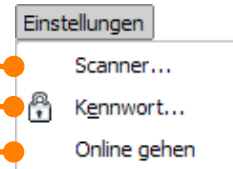

Kennwortschutz aktivieren / deaktivieren

easyScan in den Onlinemodus versetzen. Dieser Menüpunkt wird nur angezeigt, falls sie easyScan bei der Lizenzregistrierung im Offlinemodus gestartet haben (siehe Seite 10).

Menü „Info“

Versionsnummer der Applikation sowie Herstellerinformationen einblenden

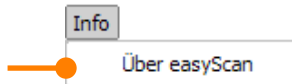

Backup

Tipp

Falls Sie Windows 2000, XP oder Vista einsetzen und in einem professionellen Netzwerk (Domäne) eingebunden sind, wird Ihr „PopScan“-Ordner als Teil Ihres Benutzerprofils unter Umständen automatisch gesichert. Fragen Sie zur Sicherheit den zuständigen Administrator.

Sichern Sie Ihre Daten regelmäßig

Leider kann es vorkommen, dass die Funktionstüchtigkeit Ihres Computers durch ein unerwartetes technisches Problem beeinträchtigt wird. Damit in einem solchen Fall Ihre persönlichen easyScan-Daten (Bestellarchiv, Vorlagen etc.) nicht verloren gehen, ist es sinnvoll, dieses regelmäßig an einen sicheren Ort zu kopieren. Sollte einmal eine Neuinstallation notwendig sein, können Sie auf diese Sicherheitskopie zurückgreifen.

Backup erstellen

Kopieren Sie den unter Ihrem Betriebssystem angegebenen Ordner an einen sicheren Ort (zum Beispiel auf eine Diskette oder auf eine CD-ROM):

Windows 9x / Me:

c: \ Windows \ Anwendungsdaten \ PopScan

Windows 2000 / XP:

c: \ Dokumente und Einstellungen \ „Ihr Benutzername“ \ Anwendungsdaten \ PopScan

Windows Vista:

c: \ Users \ „Ihr Benutzername“ \ AppData \ Roaming \ PopScan

Daten nach einer Neuinstallation wieder herstellen

Nachdem Sie easyScan neu installiert haben, kopieren Sie den gesicherten Ordner „PopScan“ wieder an die oben angegebene Stelle zurück.

Kennwortschutz

Kennwortschutz

easyScan ermöglicht es Ihnen, einzelne Kundennummern mit einem Kennwort zu schützen. Wird beim Start des Programms eine geschützte Kundennummer ausgewählt, so ist die Eingabe des Kennworts erforderlich.

Kennwortschutz aktivieren

1. Starten Sie easyScan mit der zu schützenden Kundennummer und wählen Sie im Menü „Einstellungen“ den Befehl „Kennwort...“.

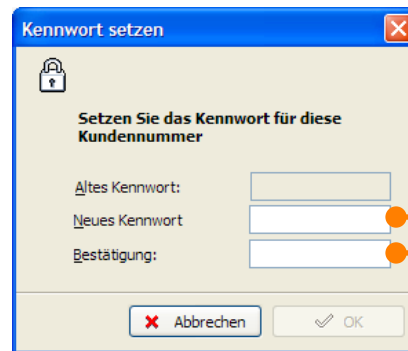

2. Geben Sie das gewünschte Kennwort ein.

3. Geben Sie zur Bestätigung das gewählte Kennwort ein zweites Mal ein und klicken Sie auf „OK“. Wenn Sie easyScan das nächste Mal mit dieser Kundennummer starten, werden Sie nach dem Kennwort gefragt.

Achtung!

Eine geschützte Kundennummer, zu der Sie das Kennwort vergessen haben, kann nur mit Hilfe Ihres Dental-Union Depots und einer komplizierten Prozedur wieder entsperrt werden.

Kennwortschutz deaktivieren

1. Starten Sie easyScan mit der zu entsperrenden Kundennummer und wählen Sie im Menü „Einstellungen“ den Befehl „Kennwort...“.
2. Geben Sie unter „Altes Kennwort“ Ihr Kennwort ein, lassen Sie die beiden Felder „Neues Kennwort“ und „Bestätigung“ leer und klicken Sie auf „OK“. easyScan lässt sich nun unter der aktiven Kundennummer wieder ohne Kennworteingabe starten.

Problemlösung

Installation

- ? Ich verwende den seriellen Anschluss. Mein Scanner wird nicht gefunden.**
- > Möglicherweise haben Sie ein Programm im Einsatz, das ebenfalls die serielle Schnittstelle benutzt. Zum Beispiel Programme zur Synchronisation von PDAs. Sehen Sie im Handbuch Ihres PDAs nach, wie Sie die Überwachung der Schnittstelle deaktivieren.
 - > Eine andere Ursache kann eine leere Batterie des Scanners sein. Versuchen Sie, einen Barcode einzuscannen. Leuchtet die LED gar nicht oder rot, sollten Sie die Batterien ersetzen.
- ? Ich verwende den USB-Anschluss. Mein Scanner wird nicht gefunden.**
- > Stellen Sie sicher, dass Sie den USB-Treiber wie ab Seite 4 beschrieben korrekt installiert haben. Unter Windows 98 oder Me kann es sein, dass der Treiber fehlerhaft installiert wurde. Gehen Sie wie folgt vor, um den Treiber neu zu installieren: Klicken Sie auf das Startmenü > Einstellungen > Systemsteuerung. Im Fenster „Systemsteuerung“ doppelklicken Sie auf „System“ und wählen den Karteireiter „Gerätemanager“ aus.
 - Falls der Eintrag „USB to Serial“ mit einem gelben Ausrufezeichen versehen ist, klicken Sie mit der rechten Maustaste auf den Eintrag, wählen „Eigenschaften“ und klicken im folgenden Fenster auf den Button „Treiber installieren“ um den Treiber wie ab Seite 4 beschrieben neu zu installieren.
 - Falls der Eintrag „USB to Serial“ nicht mit einem gelben Ausrufezeichen versehen ist, klicken Sie mit der rechten Maustaste auf den Eintrag, wählen „Eigenschaften“ und klicken im Karteireiter „Treiber“ auf den Button „Treiber aktualisieren“ um den Treiber wie ab Seite 4 beschrieben neu zu installieren.
 - > Eine andere Ursache kann eine leere Batterie des Scanners sein. Versuchen Sie, einen Barcode einzuscannen. Leuchtet die LED gar nicht oder rot, sollten Sie die Batterien ersetzen.

Problemlösung

Betrieb

? Der Bestellvorgang funktioniert nicht.

- > Stellen Sie sicher, dass Sie vor dem Bestellvorgang eine Internet-Verbindung aufgebaut haben, oder dass Sie Ihren Internet Explorer so konfiguriert haben, im Bedarfsfall eine Verbindung aufzubauen.
- > Möglicherweise klicken Sie statt auf den Button „Bestellen“ auf den Button „Bestellung“. Der Button „Bestellung“ dient dazu, von der Archiv- zur Bestellansicht zu wechseln, der Button „Bestellen“ dient zum Abschicken der Bestellung.

? easyScan teilt mit, dass die Authentifizierung am Server fehlgeschlagen hat.

- > Ihre Kundennummer wurde gesperrt. Setzen Sie sich bitte mit Ihrem Dental-Union Depot in Verbindung.

Scanner

? Der Scanner piepst nicht.

- > Der Ton ist abgeschaltet. Drücken und halten Sie den großen Scan-Knopf für 10 Sekunden gedrückt, bis ein Doppel-Piep erklingt.

? Der Scanner funktioniert nicht.

- > Batterien sind falsch eingesetzt. Überprüfen Sie, ob die (+) und (-) Zeichen der Batterien entsprechend der Zeichen im Inneren des Batteriefachs ausgerichtet sind.
- > Batterien sind leer. Setzen Sie neue Batterien ein.

Problemlösung

- ? Der Scanner scannt/löscht keine Barcodes.**
- > Der Barcode könnte defekt sein. Versuchen Sie es mit einem anderen Barcode.
 - > Sie scannen nicht aus der richtigen Distanz. Gehen Sie mit dem Scanner näher ran / weiter weg vom Barcode.
 - > Sie scannen aus einem ungünstigen Winkel. Ändern Sie den Winkel zum Barcode.
 - > Datenübertragung zum PC ist aktiv. Der Scanner scannt nicht, während Daten an den PC übermittelt werden.
 - > Der Speicher ist voll. Diese Situation wird signalisiert, indem die LED konstant rot leuchtet und eine Serie von langen Pieps-Tönen erklingt. Übermitteln Sie die Daten an den PC oder halten Sie den kleinen Lösch-Knopf für 6 Sekunden gedrückt, um den Speicher zu löschen.
 - > Unter Umständen ist die rote Licht-Linie (beim Scannen) nicht gerade und scharf. Dies ist ein Hardware-Fehler, fragen Sie bei Ihrem Dental-Union Depot nach einem Ersatzgerät.
- ? Der Scanner überträgt die Daten nicht an den PC.**
- > Das Kabel ist nicht richtig angeschlossen. Überprüfen Sie, ob das Kabel fest mit PC und Scanner verbunden ist
 - > Eventuell ist ein manuelle Scannersuche erforderlich wie beschrieben im Kapitel „Bestellung“.
- ? Die LED leuchtet rot, wenn der Scanknopf gedrückt wird.**
- > Die Batterien sind bald leer. Ersetzen Sie die Batterien.
- ? Die LED blinkt rot, grün und gelb.**
- > Ein Hardware-Fehler ist aufgetreten. Melden Sie den Defekt bei Ihrem Dental-Union Depot.

Problemlösung

Offene Fragen?

Sollten Sie die Antwort auf Ihre Frage nicht in diesem Handbuch finden, wenden Sie sich bitte an Ihr Dental-Union Depot.

Anhang: USB-Treiber installieren

Tipp

Falls Sie nicht wissen, welche Version von Windows Sie besitzen, wählen Sie im Windows Startmenü den Befehl „Ausführen...“, tippen in das erscheinende Eingabefeld den Befehl „winver“ ein (ohne Anführungs- und Schlusszeichen) und klicken Sie auf den Button „OK“. Es erscheint nun ein Fenster mit Ihrer Windows-Version.

USB-Treiber Installation

Auf den nächsten Seiten finden Sie genaue Anweisungen zur USB-Treiberinstallation. Fahren Sie direkt auf der Ihrem Betriebssystem entsprechenden, unten angegebenen Seite fort.

Windows 98

Seite 40

Windows Me

Seite 44

Für Windows **2000, XP und Vista** wird der USB Treiber bereits durch das Installationsprogramm von easyScan installiert. Es reicht, den Scanner anzuschliessen und abzuwarten bis Windows mitteilt, dass die Geräteinstallation durchgeführt wurde.

Anhang: USB-Treiber installieren

USB-Treiberinstallation

Windows 98

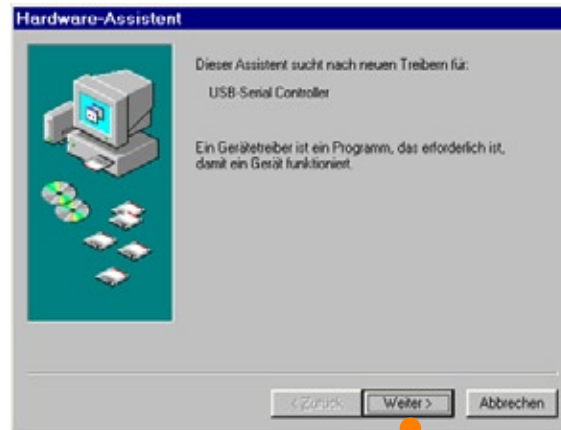

1. Klicken Sie auf den „Weiter“-Button

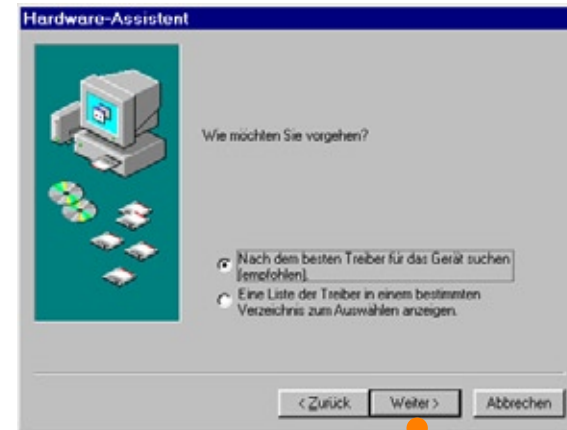

2. Stellen Sie sicher, dass die Einstellungen der Abbildung entsprechen und klicken Sie auf den „Weiter“-Button.

Anhang: USB-Treiber installieren

USB - Treiberinstallation

Windows 98

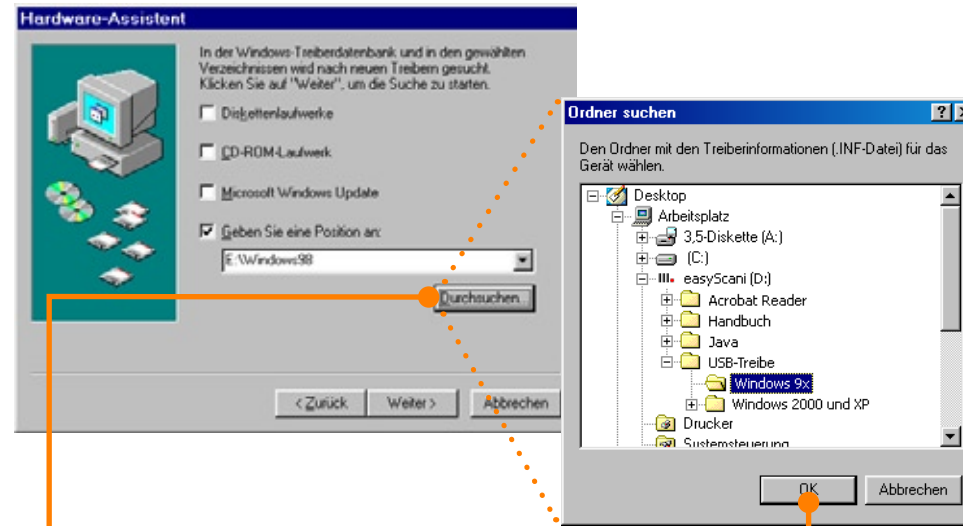

3. Stellen Sie sicher, dass nur die Option „Geben Sie eine Position an“ ausgewählt ist und klicken Sie auf den „Durchsuchen“-Button.

4. Navigieren Sie im neu geöffneten Fenster zum Ordner „USB-Treiber\Windows 9x“ auf Ihrer Installations-CD, markieren Sie diesen und klicken Sie auf den „OK“-Button.

Anhang: USB-Treiber installieren

USB - Treiberinstallation

Windows 98

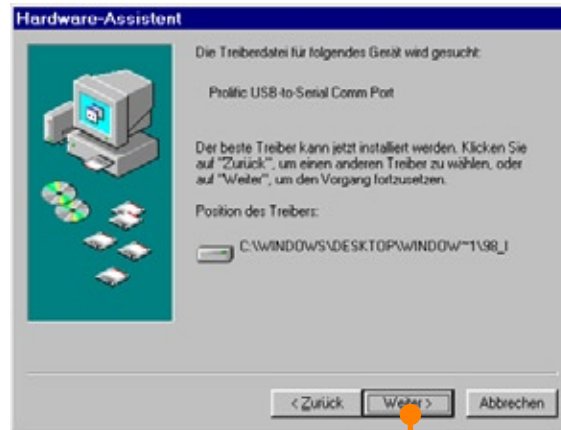

5. Sobald der Treiber gefunden wurde, klicken Sie auf den „Weiter“-Button.

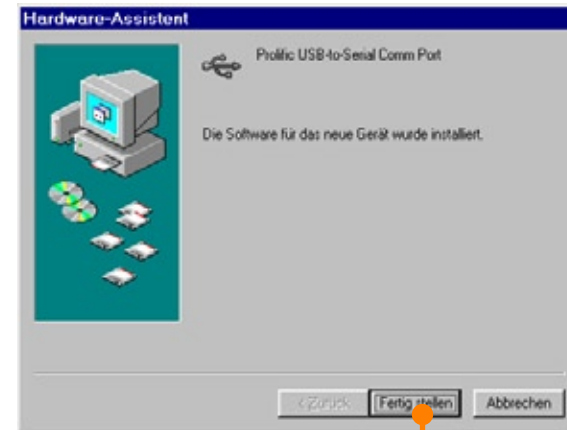

6. Sobald der Treiber fertig installiert ist, klicken Sie auf den Button „Fertig stellen“.

Anhang: USB-Treiber installieren

USB - Treiberinstallation

Windows 98

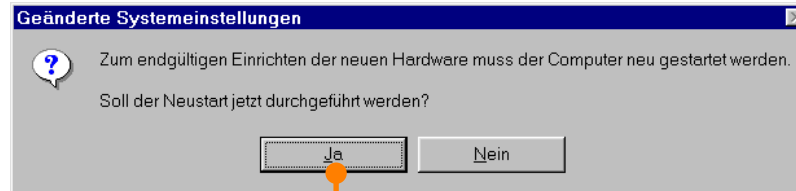

- Die Frage nach einem Neustart beantworten Sie mit einem Klick auf den „Ja“-Button. Nachdem Ihr PC neu gestartet hat, fahren Sie mit dem nächsten Schritt fort.

- Schließen Sie nach der erfolgreichen USB-Treiberinstallation das noch nicht verbundene Ende des Kabels an den Scanner an. Damit ist die Installation des Scanners abgeschlossen, fahren Sie auf der **Seite 5** fort.

Wichtig!

Lassen Sie den USB-Stecker auf PC-Seite immer eingesteckt, da anderenfalls unter Umständen der Treiber neu installiert werden muss. Um zu prüfen, ob der USB-Treiber richtig installiert ist, folgen Sie den Anweisungen auf Seite 54.

Anhang: USB-Treiber installieren

USB - Treiberinstallation

Windows Me

1. Stellen Sie sicher, dass die Einstellungen der Abbildung entsprechen und klicken Sie auf den „Weiter“-Button.

Anhang: USB-Treiber installieren

USB - Treiberinstallation

Windows Me

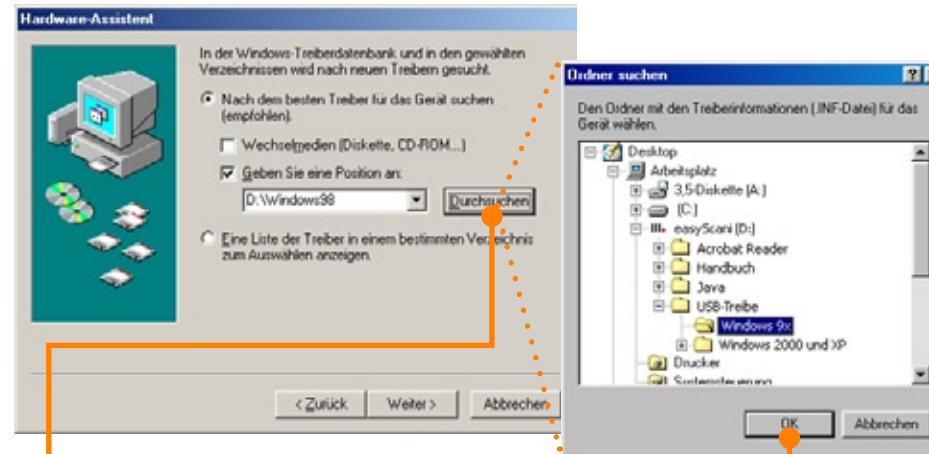

2. Stellen Sie sicher, dass nur die Option „Geben Sie eine Position an“ ausgewählt ist und klicken Sie auf den „Durchsuchen“-Button.

3. Navigieren Sie im neu geöffneten Fenster zum Ordner „USB-Treiber\Windows 9x“ auf Ihrer Installations-CD, markieren Sie diesen und klicken Sie auf den „OK“-Button.

Anhang: USB-Treiber installieren

USB - Treiberinstallation

Windows Me

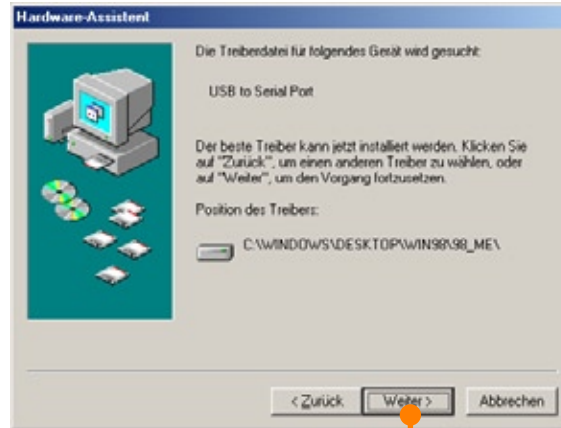

4. Sobald der Treiber gefunden wurde, klicken Sie auf den „Weiter“-Button.

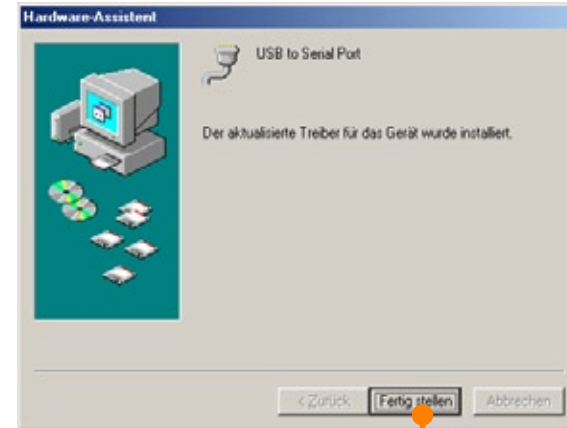

5. Sobald der Treiber fertig installiert ist, klicken Sie auf den Button „Fertig stellen“.

Anhang: USB-Treiber installieren

USB - Treiberinstallation

Windows Me

6. Schließen Sie nach der erfolgreichen USB-Treiberinstallation das noch nicht verbundene Ende des Kabels an den Scanner an. Damit ist die Installation des Scanners abgeschlossen, fahren Sie auf der **Seite 5** fort.

Wichtig!

Lassen Sie den USB-Stecker auf PC-Seite immer eingesteckt, da anderenfalls unter Umständen der Treiber neu installiert werden muss.

Um zu prüfen, ob der USB-Treiber richtig installiert ist, folgen Sie den Anweisungen auf Seite 54.

Anhang: Kontrolle USB- Treiber Installation

Prüfung korrekte Installation USB-Treiber

Falls Sie nicht sicher sind, ob der USB-Treiber korrekt installiert ist, können Sie dies wie folgt prüfen:

Stellen Sie sicher, dass der Scanner am PC angeschlossen ist. Öffnen Sie dann den Windows Geräte-Manager (Start > Systemsteuerung > System > Karteireiter „Hardware“ > Button „Geräte-Manager“). Unter „Anschlüsse (COM und LPT)“ sollte der Eintrag „Prolific USB-to-Serial Comm Port“ aufgeführt sein.

Wird der Eintrag „Prolific USB-to-Serial Comm Port“ nicht aufgeführt, ist der Treiber nicht korrekt installiert. Folgen Sie der Anleitung im Anhang „USB-Treiber installieren“ ab Seite 38, um den Treiber zu installieren.

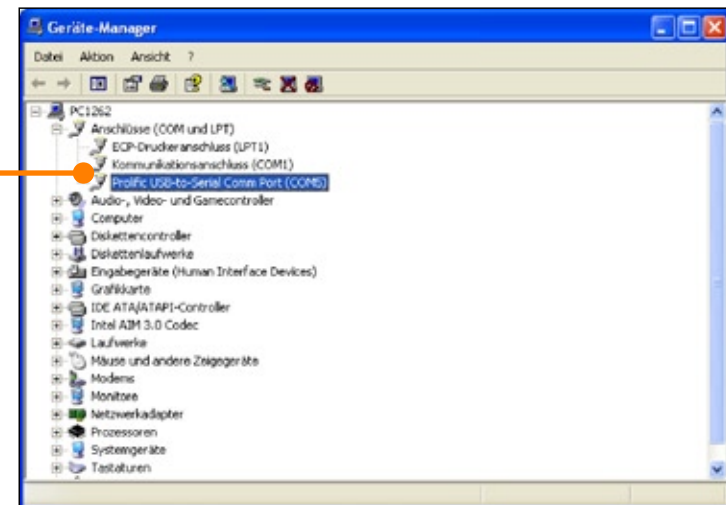
Wenn der Eintrag „Prolific USB-to-Serial Comm Port“ vorhanden ist, ist der USB-Treiber korrekt installiert.

		2 	3 	4 	5 	6 	7 	8 	9 
10 	11 	12 	13 	14 	15 	16 	17 	18 	19 
20 	21 	22 	23 	24 	25 	26 	27 	28 	29 
30 	31 	32 	33 	34 	35 	36 	37 	38 	39 
40 	41 	42 	43 	44 	45 	46 	47 	48 	49 
50 	51 	52 	53 	54 	55 	56 	57 	58 	59 

Anleitung

1. Artikel scannen
2. Menge scannen